PROSEGUR RESEARCH

Impactos del medioambiente en seguridad

José Austral

2022

PROSEGUR

Índice

Este documento es interactivo

pág 3.
Introducción

pág 6.
Conflictos

pág 9.
Crimen organizado

pág 14.
Terrorismo

pág 18.
Conclusiones

Las ideas contenidas en el análisis son responsabilidad de sus autores, sin que reflejen necesariamente el pensamiento de Prosegur Research

01 Introducción
02 Conflictos
03 Crimen organizado
04 Terrorismo
05 Conclusiones

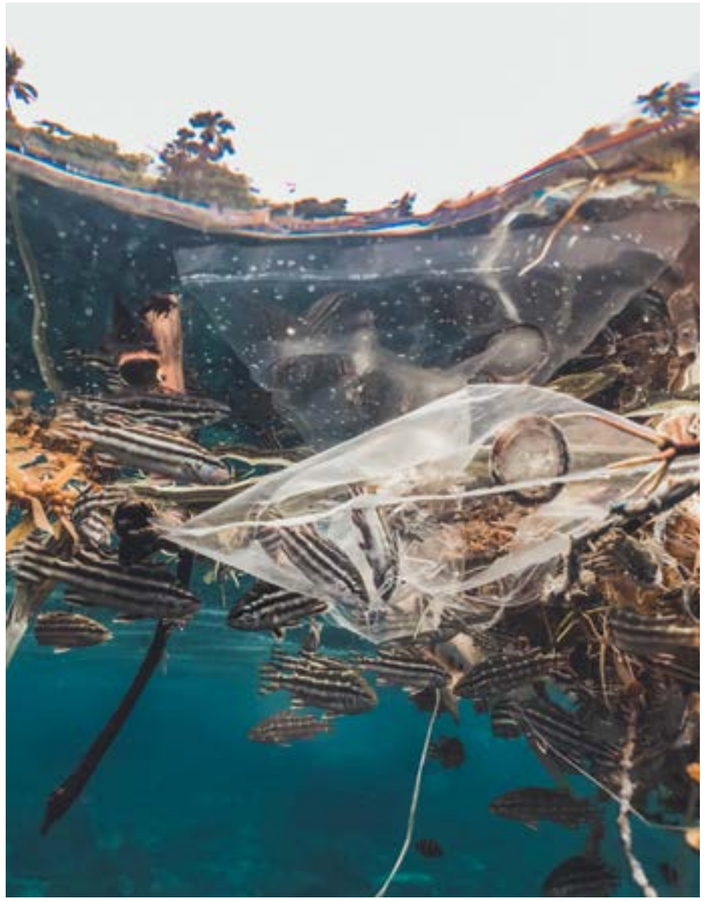

1 Introducción

Introducción

En su Informe sobre Riesgos Globales de 2022[1], el World Economic Forum (WEF) recopila las percepciones de riesgo entre los profesionales del ramo y los líderes mundiales de gobiernos, empresas y sociedad civil, de cara a corto, medio y largo plazo. Según su investigación, lo que más preocupa en los próximos cinco años está relacionado con la sociedad y el medioambiente. Si se amplía a los próximos 10 años la salud del planeta domina todas las preocupaciones: los riesgos medioambientales se perciben como las cinco amenazas más críticas para el mundo y las de mayor daño potencial para la Tierra y la población en el segundo gráfico. Los tres riesgos más severos son: fallar en la acción climática, fenómenos meteorológicos extremos y pérdida de biodiversidad en el primer gráfico.

[1] World Economic Forum, Enero 2022, The Global Risks Report 2022, https://www.weforum.org/reports/global-risks-report-2022

Riesgos más graves a escala mundial en los próximos 10 años

Económico · Medioambiente · Geopolítico · Social · Tecnológico

1er	Fracaso de la acción climática	6to	Enfermedades infecciosas
2do	Clima extremo	7mo	Daño ambiental humano
3ro	Pérdida de biodiversidad	8vo	Crisis de recursos naturales
4to	Erosión de la cohesión social	9no	Crisis de deuda
5to	Crisis de medios de vida	10mo	Confrontación geoeconómica

Fuente: Prosegur 2022, basado en World Economic Forum Global Risks Perception Survey 2021-2022

Horizonte de riesgo global

¿Cuándo se convertirán los riesgos en una amenaza crítica para el mundo?

Fuente: Prosegur 2022, basado en *WEF*

El informe, que coincide así mismo con lo que afirma el Panel Intergubernamental sobre Cambio Climático de Naciones Unidas (IPCC)[2], destaca que acciones demasiado cortas, locales o escasas, desequilibradas (más por un lado o un sector que por otros) no serán suficientes para atajar el problema. A esto se suma que los graves problemas de endeudamiento, pobreza o falta (debilidad) de gobernanza en países sobre todo en vías de desarrollo ralentiza e, incluso, supone que ni siquiera se actúe sobre esta cuestión.

Un problema que se une a otro problema, ya que, precisamente, en estas regiones como América Central y del Sur, Oeste, Centro y Este de África y Sudeste Asiático son las más afectadas por los efectos adversos del cambio climático, como, por ejemplo, sequías, ciclones cada vez más potentes y frecuentes, huracanes, etc.

Para luchar contra el cambio climático, gobiernos, empresas y sociedad deben tomar acción de forma conjunta en el seno de cada país y coordinarse entre estados. La forma en que esto se haga, con más o menos coordinación, en mayor o menor medida, de forma global o no, más lento o con mayor rapidez, de todo ello dependerá el número y la magnitud de los problemas que habrá que afrontar en un futuro no demasiado lejano.

De hecho, el IPCC observa que los impactos y riesgos vinculados al cambio climático son cada vez más complejos y más difíciles de manejar. Ocurren varios sucesos a la vez e interactúan sucesos climáticos y no climáticos, ampliando los riesgos en un efecto cascada en sectores y regiones donde, además, las respuestas a todos ellos generan nuevos impactos y riesgos.

[2] Intergovernmental Panel on Climate Change, 2022, Climate Change 2022: Impacts, Adaptation and Vulnerability https://www.ipcc.ch/report/ar6/wg2/

2 Conflictos

Conflictos

El 25 de septiembre de 2015, la Asamblea General de la ONU aprobó la Agenda 2030 para el Desarrollo Sostenible. Esta no deja de ser un plan de acción que tiene como objetivo general la búsqueda de la prosperidad de la ciudadanía mundial así como su equilibrio con el planeta. Sin embargo, entre otros objetivos primarios, se centra en aquellos que tienen que ver con la intención de fortalecer la paz universal y el acceso a la justicia universal.

Estos objetivos desarrollan una serie de metas que, dada su transversalidad, impactan directamente con el mundo de la seguridad, en términos generales, y securitarios, de manera específica. La incorporación de planes y medidas relativas al cambio climático en las políticas, estrategias e investigaciones que pretenden reducir significativamente todas las formas y causas de violencia no deja de tener, por un lado, la importancia y el reto que supone para los estados la incorporación de políticas criminológicas sobre la prevención del delito y, por otro lado, nos enseña el carácter estratégico que implica la inclusión de la variable ambiental y que está siendo adoptada por los estados de cara a su seguridad nacional.

Los estudios e investigaciones nos muestran que no existe una evidencia científica debidamente acreditada entre la relación del cambio climático y situaciones de violencia, conflicto y extremismo. Sin embargo, sí queda constatado que los problemas ambientales son factores multiplicadores de riesgos en determinados contextos de vulnerabilidad.

La presencia de fenómenos de meteorología adversa, bien en forma de sequías prolongadas o inundaciones, interaccionan con otra serie de factores estructurales como son los de gobernanza, sociales, económicos, históricos, criminológicos, etc.

En entornos frágiles y vulnerables es donde estos componentes estructurales se estresan, provocando de manera indirecta la generación de situaciones de conflicto que derivan, en primer lugar, en el descontento de la comunidad y, posteriormente, en la comisión de ilícitos penales que pudieran desarrollar situaciones más complejas, extremistas y sensibles desde la visión de la seguridad. Si a esto se le añade una respuesta gubernamental a estos fenómenos muy débil: las instituciones no tendrán la capacidad de dar una alternativa sólida. Por consiguiente, se incrementarán las probabilidades de provocar un aumento en las tensiones dentro de la comunidad y, como se ha comentado con anterioridad, se realizará socavando la legitimidad del gobierno.

Y es que el mantenimiento de la paz, la justicia, desarrollo y la seguridad son aspectos que se presentan como esenciales y prioritarios, no solo para cualquier estado o nación, sino también para grandes corporaciones y otras mercantiles que tienen como objetivo asentarse en otras localizaciones para dar respuesta a sus propios intereses empresariales.

En la actualidad, en un contexto de cada vez mayor estrés hídrico en determinados lugares, ya hay múltiples conflictos entre países relacionados con el agua, con las aguas transfronterizas en concreto. Representan el 60% del caudal mundial de agua dulce, 153 países se encuentran en, al menos, una de las 286 cuencas fluviales y lacustres transfronterizas o en uno de los 592 sistemas acuíferos transfronterizos. Hay disputas por el Nilo entre Sudán, Egipto y Etiopía; entre Turquía, Siria e Irak por la cuenca del Eúfrates-Tigris o por los caudales de los ríos Helmand y Harirud entre Afganistán e Irán. En la región del Sahel, el lago Chad y el Cuerno de África "hay una competencia cada vez más aguda entre pastores y agricultores para tener acceso a los puntos de agua", señala Carbonier.

El Grupo de Trabajo II del IPCC destaca que el cambio climático ha perjudicado a la salud física de la población a escala global. Un aspecto a tener en cuenta consecuencia del deshielo del Ártico es el descongelamiento del permafrost, la capa de suelo hasta ahora permanentemente congelado localizada en lugares cercanos al Polo Norte como, sobre todo, Siberia, Alaska, Canadá y Groenlandia. Además, también preocupa a los organismos internacionales el carbono, ya que es una de las mayores reservas de la Tierra. El problema es que, debido al deshielo por el calentamiento global, desde el permafrost se está liberando ese carbono a la atmósfera en forma de CO_2 y metano a una velocidad nunca antes vista. De este modo, a día de hoy, libera más carbono del que absorbe y, por lo tanto, ha pasado de ser un "sumidero" a ser una fuente de contaminación atmosférica.

01 Introducción
02 Conflictos
03 Crimen organizado
04 Terrorismo
05 Conclusiones

Crimen organizado

3

Crimen organizado

En muchas ocasiones, todos los esfuerzos que se realizan en materia nacional, o de cooperación internacional entre estados, así como los realizados por las corporaciones, se ven socavados por numerosas redes criminales que desarrollan sus acciones de manera organizada y con carácter internacional o transnacional.

La diversificación en sus operaciones supone un reto creciente ya que está permitiendo que converjan intereses comunes entre grupos criminales que a la par poseen la capacidad técnica, económica y organizativa de sostener grupos armados de carácter no estatal y en ocasiones favorecer la creación de grupos terroristas que compitan por mantener y reforzar su statu quo[3].

[3] Morán, A. et al (2018). La intersección de la fragilidad global y los riesgos climáticos. International Crisis Group. https://www.crisisgroup.org/global/climate-change-shaping-future-conflict

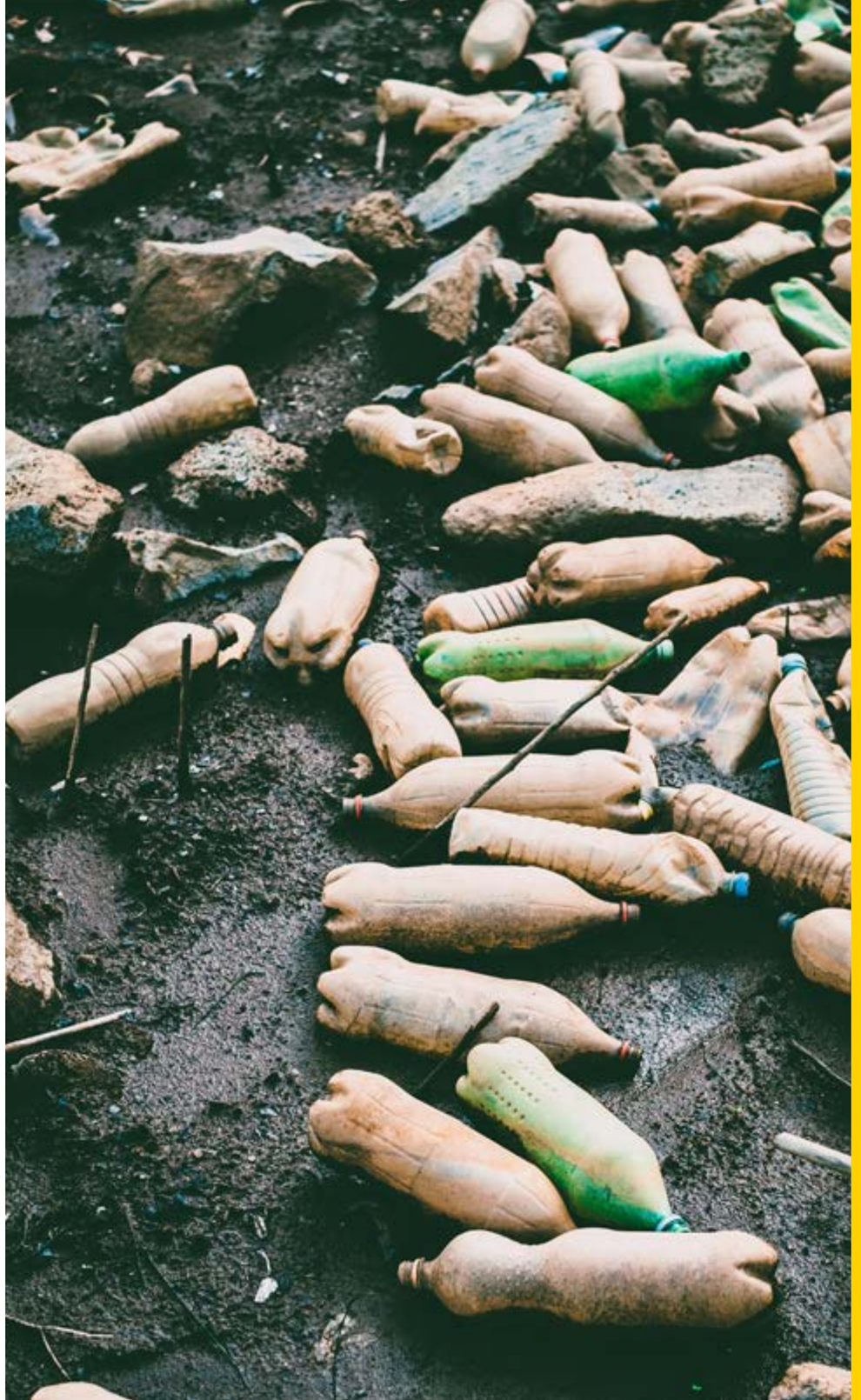

01 Introducción
02 Conflictos
03 Crimen organizado
04 Terrorismo
05 Conclusiones

En relación con la capacidad técnica de los grupos criminales tanto Europol[4], con su programa estratégico IOCTA, como Interpol, con sus programas de lucha contra la ciberdelincuencia, coinciden en que se está produciendo una evolución y un incremento constante de la actividad y uso de estas tecnologías por parte de estos grupos.

Esta evolución no solo deriva en el uso de las mismas con la finalidad de poner en el mercado el producto de sus actividades ilícitas, sino que se ha detectado una tecnificación en el uso de herramientas, así como en la adquisición de herramientas de tipo defensivas y ofensivas que permitan llegar y saltar los controles gubernamentales y empresariales. La captación de miembros con capacidad de monitorear redes y mercados para ejecutar determinadas acciones indican que se deben realizar mayores esfuerzos para tratar de neutralizar la amenaza que representa mediante el refuerzo de unidades de ciberseguridad y ciberinteligencia[5].

[4] Europol. (07 de diciembre de 2021). Internet Organised Crime Threat Assessment (IOCTA). Publications & Events. Europol. https://www.europol.europa.eu/publications-events/main-reports/internet-organised-crime-threat-assessment-iocta-2021
[5] Interpol. (2022). Ciberdelincuencia. https://www.interpol.int/es/Delitos/Ciberdelincuencia

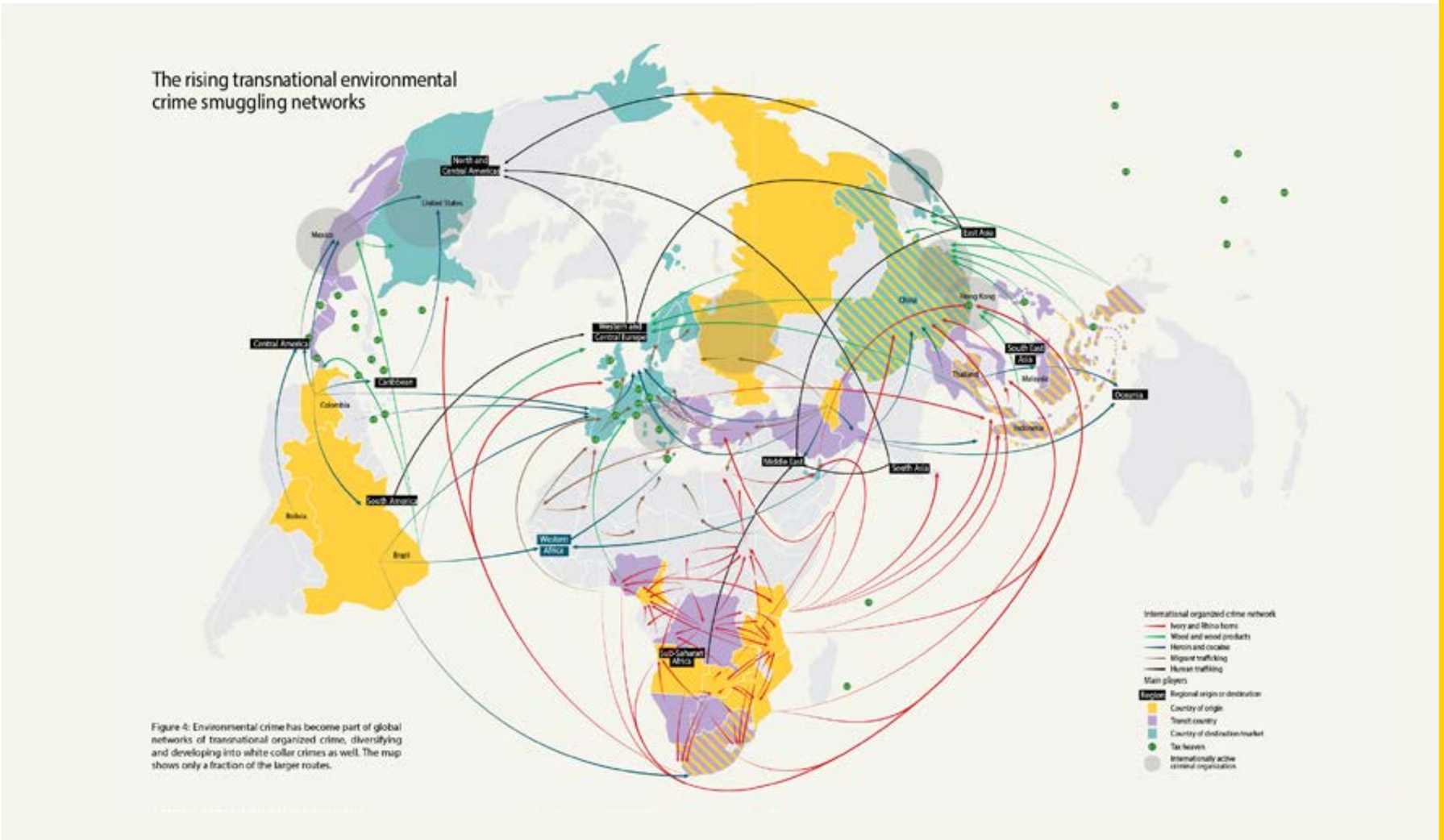

Figure 4: Environmental crime has become part of global networks of transnational organized crime, diversifying and developing into white collar crimes as well. The map shows only a fraction of the larger routes.

Fuente: *The rising transactional enviromental crime smuggling networks*

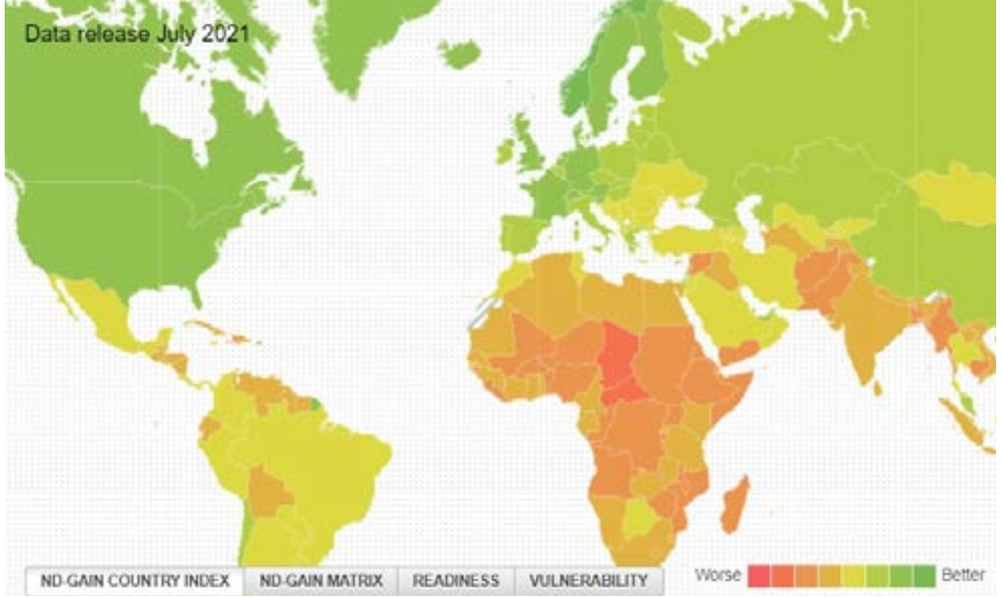

Fuente: ND GAIN COUNTRY INDEX.

Por todo ello, será urgente de cara a la toma de decisiones, realizar análisis que sean capaces de relacionar y correlacionar el cambio climático, la diversidad, los recursos naturales con la gestión del resto de flujos ilícitos como son los relacionados con rutas de la droga, flujos migratorios, trata de personas, etc. a nivel mundial e internacional. A fin de cuentas, conviene realizar análisis bien sean a nivel estatal público o empresarial que permitan desarrollar acciones procesables de inteligencia en lugares donde se den las variables anteriormente mencionadas.

En definitiva, puede afirmarse que en zonas o áreas donde existe una degradación ambiental, una gobernanza política sensible y una escasez de recursos naturales se va a propiciar el asentamiento de grupos criminales que competirán por el control del territorio generando problemas de carácter securitario.

Otro problema añadido es la complejidad que supone la búsqueda y/o creación de ciertos indicadores que permitan afinar en la realización de análisis y evaluaciones de las políticas públicas o en la creación de herramientas de seguimiento sobre una determinadas variables ambientales y securitarias y que, a la par, proporcionen una información de utilidad de cara a la toma de decisiones.

Un ejemplo de estos indicadores lo tenemos en el índice ND-GAIN que nos ofrece la Universidad de Notre Dame[6] que identifica claramente cuáles son los países y áreas más sensibles al cambio climático. El mapa señalado[7] identifica claramente las áreas donde resaltan las tensiones territoriales, conflictividad extrema, etc. Por un lado, resalta el continente africano, pero también destacan otras zonas como son las de América Latina y el Caribe que son importantes de analizar.

En el caso de América Latina, desde el golfo de California hasta la Amazonia, numerosos grupos pertenecientes al crimen organizado están no solo destruyendo los diferentes ecosistemas sino que en el ejercicio de sus acciones están amenazando la existencia de numerosas comunidades ancestrales en determinados territorios.

Estas organizaciones criminales según los datos aportados por Interpol[8] representan a nivel económico un negocio muy lucrativo, hecho que hace que se sitúen en tercera posición dentro del ranking mundial de actividades ilícitas superado únicamente por el narcotráfico y por las falsificaciones. En esta zona del planeta los vínculos entre el narcotráfico y las actividades que atentan contra la flora y la fauna son muy importantes y tienen repercusiones e implicaciones de gran índole a nivel social y gubernamental.

[6] University of Notre Dame. (2021). ND-GAIN Notre Dame Global Adaptation Initiative. https://gain.nd.edu/our-work/country-index/
[7] Santos, S. (2021). África, presente y futuro. [Gráficos de elaboración propia basados en los datos de ND-GAIN]. https://view.genial.ly/604f906e954ca10d9ca1ce5e
[8] Interpol. (2020). Interpol: una década combatiendo la delincuencia organizada grave contra el medio ambiente. Noticias y acontecimientos. https://www.interpol.int/es/Noticias-y-acontecimientos/Noticias/2020/INTERPOL-una-decada-combatiendo-la-delincuencia-organizada-grave-contra-el-medio-ambiente

01 Introducción
02 Conflictos
03 Crimen organizado
04 Terrorismo
05 Conclusiones

Por ejemplo, en México, los cárteles de Sinaloa, Jalisco y Juárez, vinculados al tráfico de drogas, están actualmente relacionados con el control de la industria de extracción de madera ilegal y tienen como objetivo el abastecer con la misma los mercados internacionales. Para poder acceder a esos mercados se hace necesario recurrir a sobornos, etc. por lo que los índices de corrupción aumentan en determinadas zonas y podrían ser un indicador interesante que seguir o evaluar. Otro ejemplo representativo podría ser el de Colombia, en el que la extracción de minerales y metales por grupos de delincuencia organizada podrían estar reportando, a nivel lucrativo, un beneficio mayor que las drogas para grupos armados y calificados como terroristas (ELN o Los Urabeños).

En ambos casos, también desestabilizan a nivel social las zonas donde operan, ya que desplazan a comunidades de las zonas o tierras donde han estado asentadas tradicionalmente teniendo no solo unas repercusiones socioeconómicas en las mismas, sino también de carácter cultural y antropológico. Estas fricciones se traducen en un aumento de situaciones violentas, donde aparece el asesinato de miembros de comunidades indígenas como manera de control social.

Muy estudiado fue el caso de lo acaecido en 2010 en Honduras a raíz de un huracán. El grupo de delincuencia organizada vinculada al narcotráfico y, conocidos como los Cachiros, logró hacerse con la gestión de las ayudas destinadas a combatirlos. De esta manera, consiguieron blanquear una cantidad muy importante de dinero proveniente del desarrollo de sus actividades ilícitas.

La deforestación es un fenómeno que también preocupa a la comunidad internacional y que ha hecho que se planteen una serie de cuestiones y acciones a la espera de comprobar su eficacia y evolución. Una de esas cuestiones se basa en el supuesto en el que sea el Estado el que, de alguna manera, sea partícipe o cómplice por intereses políticos. Esto ha llevado al reciente planteamiento de la incorporación de un nuevo delito ante la Corte Penal Internacional (CPI), cuya propuesta ahora será discutida públicamente para alcanzar un texto definitivo, que se presentará a los Estados firmantes del Estatuto de Roma[9].

[9] Comisión Europea. (15 de diciembre de 2021). Pacto Verde Europeo: la Comisión propone que se refuerce la protección del medio ambiente mediante el Derecho Penal. https://ec.europa.eu/commission/presscorner/detail/es/ip_21_6744

01 Introducción
02 Conflictos
03 Crimen organizado
04 Terrorismo
05 Conclusiones

Terrorismo

4

Terrorismo

Existe un cuestionamiento dentro de la comunidad internacional de inteligencia sobre si el posicionamiento sobre el cambio climático era de índole personal y/o era ideológico, y aplicable, por tanto, a las directrices que marcaba en el seno de su organización. El hecho de que exista por parte de la CIA una atribución directa a un escrito en forma de carta localizada en Abbottabad (Pakistán) y enviada a un tercero en la que vuelve a tener un discurso plagado de referencias al medio ambiente, hace pensar que, en su caso, sí se presentaba como un valor añadido[10].

Sin embargo, el resto de organizaciones de corte terrorista que han ido apareciendo a lo largo y ancho del planeta, aun habiendo sido influenciados inicialmente por el discurso de Bin Laden, plantean el deterioro del medio ambiente con base en una valoración de coste-oportunidad.

En una breve revisión de las acciones en las que los terroristas han utilizado el "factor ambiental", nos encontramos algunos ejemplos que se detallan a continuación. El Estado Islámico en Irak, aprovechando la fragilidad del territorio, se hizo con el control de las instalaciones de agua utilizando este vector ambiental como herramienta coercitiva.

En otras zonas, como en Afganistán, se producen contradicciones en sus relatos en relación con los recursos ambientales. Por una parte, los talibanes se han beneficiado económicamente de la tala ilegal y la han usado como herramienta de control. Por otro lado, solicitaban plantar árboles frutales[11], para embellecer la tierra e incluso en apoyo de los planes de reforestación del Gobierno afgano.

Mirando al continente africano, y situándonos sobre la región del lago Chad, será determinante la presencia de Boko Haram. Un grupo en ascenso favorecido por una grave crisis ambiental de la zona, derivada de un periodo de variabilidad climática muy fuerte y que se ha traducido en una situación de inseguridad alimentaria. Combinado esto último con un aumento en la demografía y una mala gobernanza en sus territorios ha tenido como resultado para este grupo terrorista un alto grado de reclutamiento dentro de sus filas, en su mayoría, gente joven.

[10] Landay, J. (2016). Bin Laden called for Americans to rise up over climate change. Reuters. https://www.reuters.com/article/us-usa-binladen-climatechange/bin-laden-called-for-americans-to-rise-up-over-climate-change-idUSKCN0W35MS
[11] BBC. (26 de febrero de 2017). Taliban leader urges Afghans to plant more trees. BBC News. https://www.bbc.com/news/world-asia-39094578

01 Introducción
02 Conflictos
03 Crimen organizado
04 Terrorismo
05 Conclusiones

En la zona del Sahel, concretamente en Mali, se reproducen situaciones similares a las anteriormente mencionadas, con algunas particularidades. Los periodos de sequía intensa han provocado o acrecentado tensiones históricas entre agricultores y ganaderos nómadas, creando situaciones de confrontación social entre distintas tribus. La falta de una gobernanza sólida, la débil forma de aplicar la justicia local y la particular forma de resolver los conflictos han sido el caldo de cultivo perfecto para la aparición de grupos yihadistas, que han ido atrayendo a sus filas adeptos. Unos partidarios que esperan que les sean resueltos sus conflictos relacionados con las tierras, el agua, etc.

En Somalia, el grupo yihadista Al Shabaab se ha convertido en lo que podría denominarse como una especie de proveedor de servicios en aquellas áreas donde está establecido, sobre todo, en lo compete al comercio ilegal de carbón vegetal. Un hecho que ha provocado una mayor desertización de la tierra y una presión mayor sobre los medios de vida de sus habitantes. También está participando, o se les ha detectado, en los circuitos del comercio de marfil y, como curiosidad, ha prohibido el uso de bolsas de plástico, al parecer, por sus efectos sobre el ganado de la zona.

En la península Arábiga, Al Qaeda de la península Arábiga y siguiendo la influencia de Al Qaeda en estos temas, ha aplicado, con posterioridad, en los territorios de Yemen los mismos métodos de ayuda con las tuberías y los pozos de agua.

Por otro lado, el abordaje y la evaluación de estos riegos a la seguridad en relación con el clima deben realizarse desde la integración y de manera transversal, junto con la gestión de los flujos migratorios, los desplazamientos forzados, la gestión de los recursos naturales, el trabajo y captación de las élites: trabajando en origen los problemas de gobernanza, actuando sobre la economía y evitando, de esta manera, una reducción y una instrumentalización de lo que supone el cambio climático.

Mirando al continente africano, observamos otro tipo de fenomenología delictiva, pero que tiene algunas similitudes. Es conocido, por el análisis de la fenomenología terrorista yihadista, cómo el relato del calentamiento global ha sido integrado en el seno de las organizaciones terroristas como elemento de acción dentro de su propia política.

Esta situación ha favorecido el reclutamiento de activos[12] para una posterior radicalización, siendo este un elemento común de diversos grupos terroristas a nivel global, creando dinámicas que se retroalimentan de manera negativa. El uso de la propaganda e influencia sobre las zonas de especial vulnerabilidad por el cambio climático tiene como finalidad modificar y fortalecer los entornos estratégicos en los territorios donde se asientan. Estos mismos grupos terroristas han visto la importancia que tiene el control de la narrativa en torno al cambio climático en las dinámicas sociales en las zonas donde operan.

Un caso paradigmático de lo anteriormente mencionado es el líder de Al Qaeda, Osama Bin Laden, quien, en no pocas ocasiones, manifestó su preocupación por la conservación del medio ambiente, el cual ha sido utilizado como herramienta de control del relato y de posicionamiento estratégico frente a EE. UU.[13] En algunas de las cartas, escritas por el líder de Al-Qaeda, afirmaba como se “ha destruido la naturaleza con sus desechos y gases industriales más que cualquier otra nación en la historia. A pesar de esto, se niega a firmar el acuerdo de Kioto para poder asegurar las ganancias de sus empresas e industrias codiciosas”. Cortó instalaciones de abastecimiento, contaminó otras que suministraban agua para la agricultura, desvió el suministro para provocar inundaciones en infraestructuras militares e instalaciones gubernamentales. En todo este proceso, iba ofreciendo agua y electricidad a las comunidades que se hubieran asentado en sus dominios, contribuyendo no solo a la expansión de su territorio sino, también, convirtiéndolo en una fuente de nuevos

reclutamientos. Además, saboteó multitud de instalaciones críticas como eléctricas y otras energéticas con la única finalidad de favorecer la desestabilización del gobierno. Es de sobra conocido, por todos, el papel que jugó el contrabando de petróleo arrebatado a las industrias petroleras de la zona para su posterior venta en el mercado y la gran fuente de ingresos directos y beneficios indirectos que esto le produjo.

En los análisis de valoración de riesgo y de ponderación del peligro en zonas vulnerables ambientalmente y a la par sensibles a la acción de organizaciones criminales y/o terroristas debe incluirse la variable ambiental o de “seguridad climática” como herramienta de ayuda que permita crear correlaciones, estimaciones de escenarios ambientalmente probables. Así, en definitiva, se busca el optimizar la “inteligencia” que ayude a la toma de decisiones con respecto a estas áreas.

[12] Hassan, K., Born, C. y Nordqvist, P. (2018). Iraq Climate-related security risk assessment. Instituto Internacional de Estudios para la Paz de Estocolmo. https://www.eastwest.ngo/sites/default/files/iraq-climate-related-security-risk-assessment.pdf
[13] Observer Worldview. (24 de noviembre de 2022). Full text: Bin Laden`s letter to America. The Guardian. https://www.theguardian.com/world/2002/nov/24/theobserver

5 Conclusiones

Conclusiones

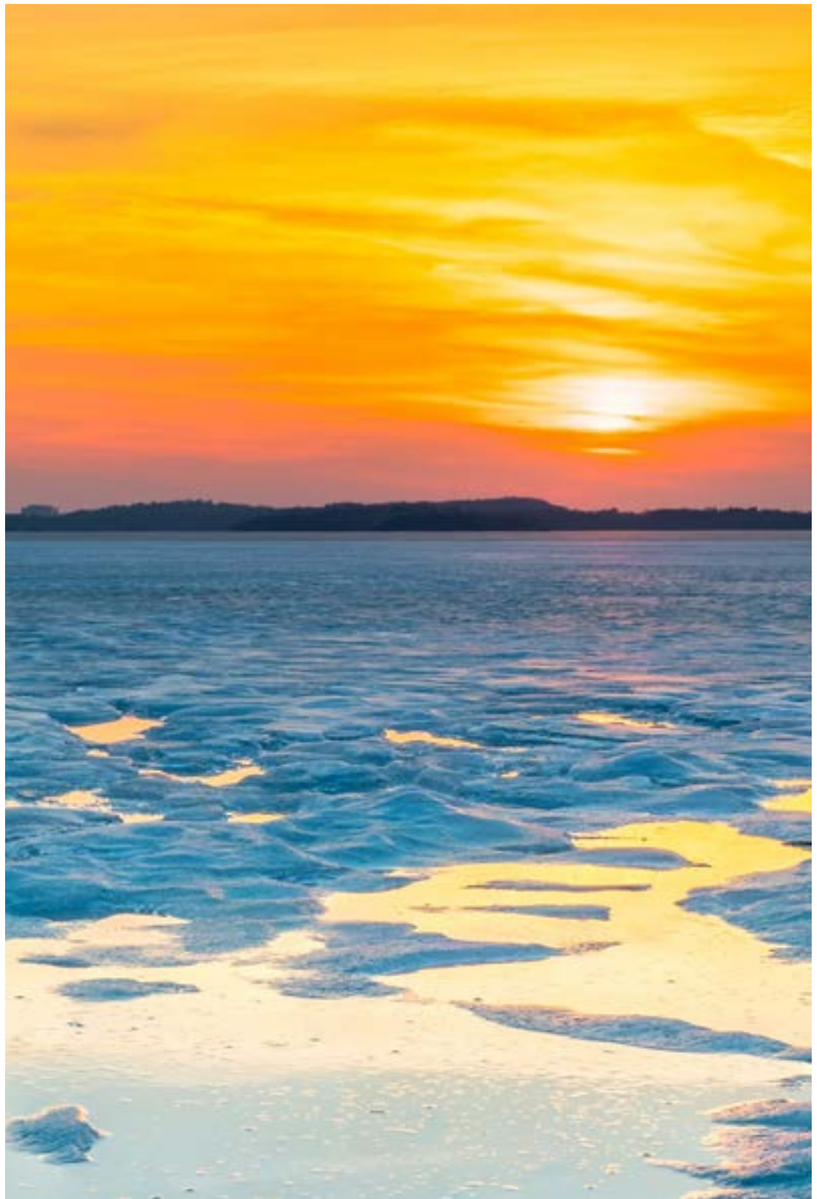

Las aristas del cambio climático se extenderán y afectarán tanto a los seres vivos como a la seguridad de estos. El medioambiente y el papel de la sociedad en su protección será especialmente relevante en la lucha contra este fenómeno, que se postula como una de las principales amenazas globales y que estará estrechamente relacionado con otros riesgos: algunos de los cuales se empiezan a hacer patentes y sus consecuencias son visibles en algunos puntos del planeta.

Modelos de vida que se verán afectados a nivel social, económico y securitario. Cambios e inestabilidad que darán lugar a nuevas tensiones que desembocarán en diferentes fenómenos migratorios con un nexo común: las consecuencias del cambio climático en sus lugares de origen.

Las imágenes del Ártico no dejan lugar a dudas: el cambio climático avanza de forma rápida e irreversible y no sólo repercutirá en los hemisferios del planeta. Sus consecuencias son palpables en el día a día y están generando y sentando las bases de, además, problemas de desestabilización y conflicto en diferentes países donde la apropiación del discurso contra el cambio climático, por parte de grupos terroristas así como los efectos de este fenómeno están convirtiéndose en un campo idóneo donde sembrar inestabilidad, radicalización y violencia. Una nueva arista a tener en cuenta si los estados quieren realizar una actuación integral que implique a todos los actores y que de respuestas eficaces a riesgos especialmente latentes y actuales.

01 Introducción
02 Conflictos
03 Crimen organizado
04 Terrorismo
05 Conclusiones

PROSEGUR

Garantizamos la seguridad de las personas,
las empresas y la sociedad en su conjunto.